

PRIMER BOLETÍN 2022

BOLETÍN DE INDICADORES SOCIOECONÓMICOS

El boletín de información socioeconómica de Barranquilla y el Atlántico tiene como propósito informar sobre el desempeño más reciente de los indicadores de coyuntura del territorio.

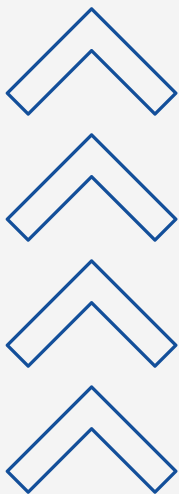

INDICADORES ECONÓMICOS

PRODUCTO INTERNO BRUTO

El Atlántico ocupa la posición 6 en el PIB por departamento en 2021, participando con el 4,4% del Producto nacional.



PIB de Colombia:
1.177.225



PIB de Atlántico:
52.311

*Cifras a precios corrientes
- Miles de millones de pesos

ENCUESTA MENSUAL MANUFACTURERA CON ENFOQUE TERRITORIAL

Año corrido enero- abril 2022

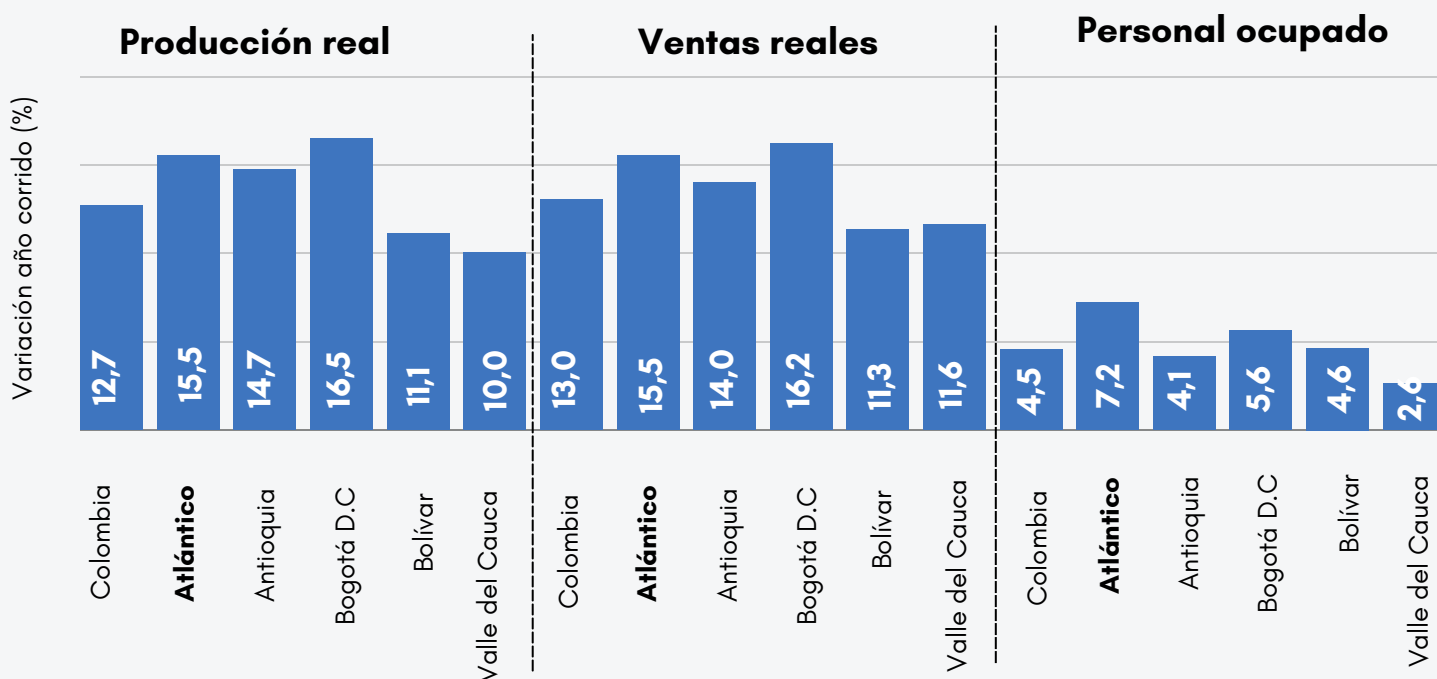

Entre enero y abril de 2022, el Atlántico mostró un mejor rendimiento en la producción (15,5%), ventas (15,5%) y personal ocupado (7,2%) que los indicadores nacionales.

En términos de contribución, fue el quinto departamento que más le aportó (1.1 pp) a la producción real industrial, después de Antioquia (2.8 pp), Cundinamarca (2.5 pp), Bogotá, D.C (2.4 pp), y Valle del Cauca (1.6 pp)

INDICADORES ECONÓMICOS

VARIACIÓN DEL IPC MENSUAL Barranquilla y Colombia

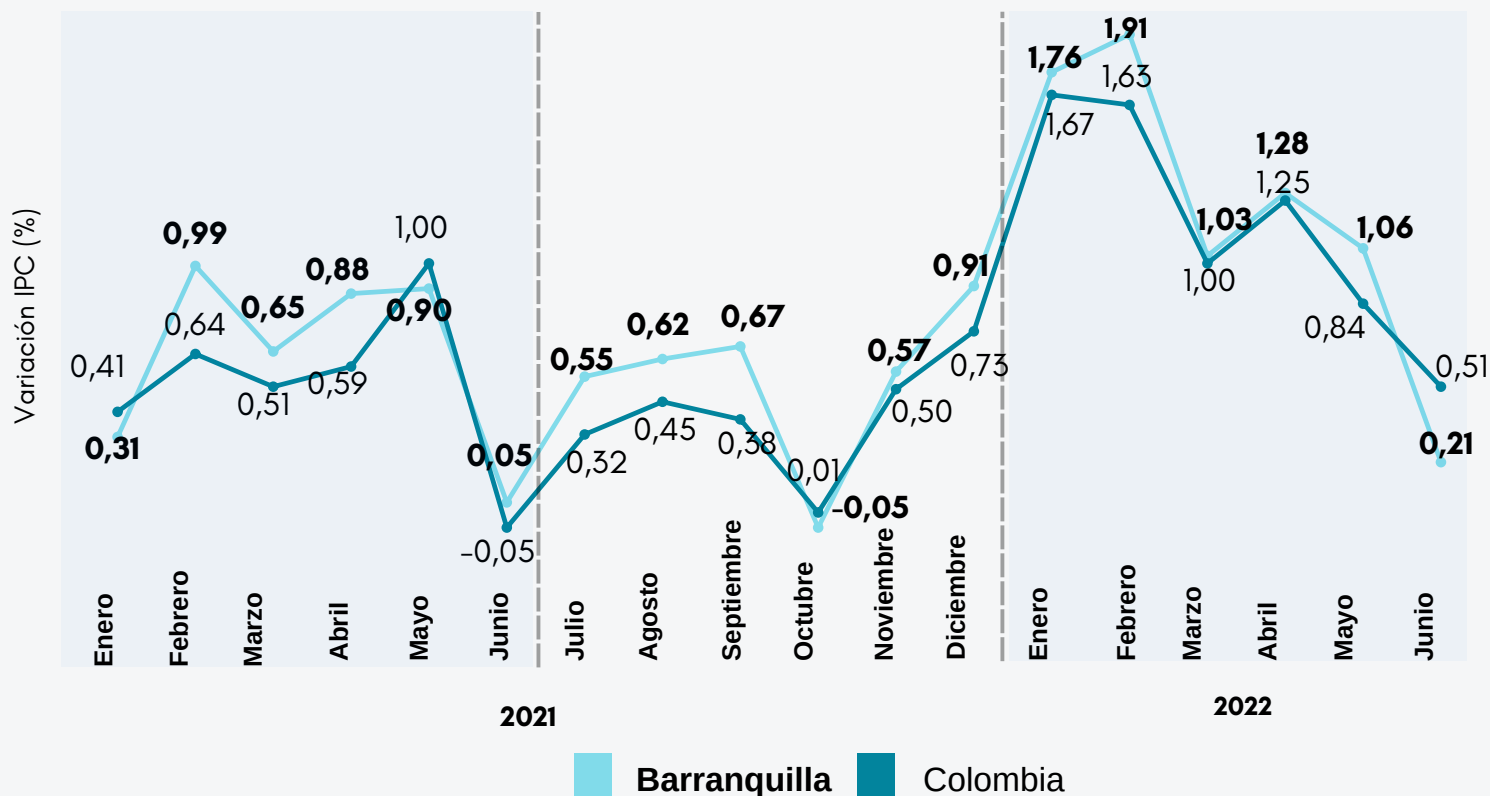

En junio de 2022, la variación mensual de Colombia del IPC fue 0,51%; registrándose las mayores variaciones mensuales en restaurantes y hoteles (1,06%), muebles, artículos para el hogar (0,96%) y transporte (0,76%). A nivel de ciudades, Cúcuta (1,21%), Valledupar (0,57%) y Bogotá D.C. (0,56%), registraron la mayor variación. Por su parte, Florencia (0,20%), Ibagué (0,14%) y Riohacha (-0,09%) resultaron con las menores variaciones.

Del IPC de Barranquilla, se destaca que ha venido disminuyendo desde el mes de enero de 2022, resultando con una diferencia de -1.55 pp respecto a junio de 2022.

MERCADO LABORAL

TASA DE OCUPACIÓN

El Área Metropolitana de Barranquilla registró 829 mil ocupados en el trimestre móvil marzo-mayo de 2022, un 6,9% más que en el mismo periodo de 2021.



Col: 56,4%



Baq: 54,4%

TASA DE DESEMPLEO

Trimestre móvil marzo-mayo de 2022

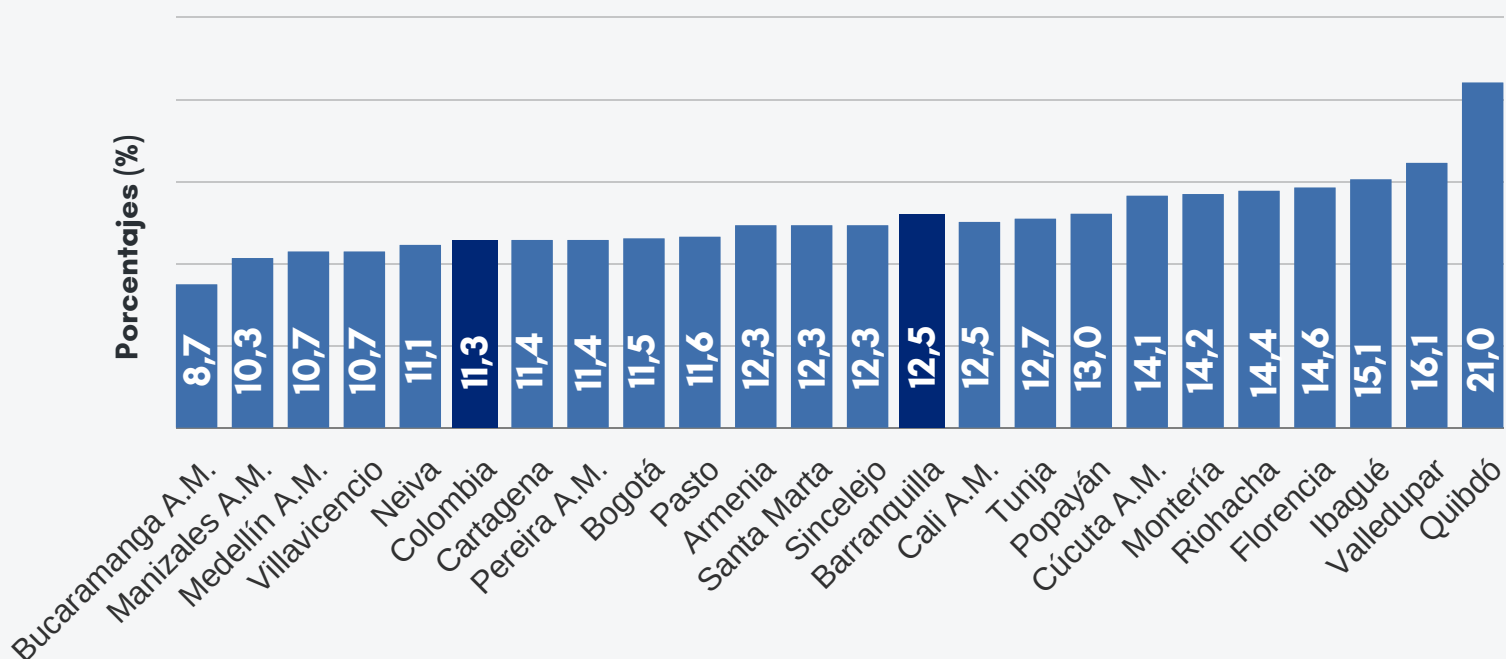

Col: 11,3%



Baq: 12,5%

En el trimestre marzo - mayo de 2022 se registraron 119 mil desempleados en Barranquilla A.M., mostrando un decrecimiento del 11,7% respecto al mismo período del año anterior.



MERCADO LABORAL



Sectores con mayor generación de empleo en Barranquilla en el trimestre móvil marzo-mayo de 2022



Transporte y almacenamiento



Actividades artísticas, entretenimiento recreación y otras actividades de servicios



Sectores con mayores pérdidas de empleo en Barranquilla en el trimestre móvil marzo-mayo de 2022



Administración pública y defensa, educación y atención de la salud humana

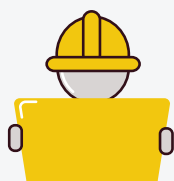

Agricultura, ganadería, caza, silvicultura y pesca



TASA DE INFORMALIDAD

Trimestre móvil marzo-mayo de 2022

> 23 ciudades y A.M: 44,7%

> Baq: 52,0%

En el trimestre marzo - mayo de 2022, la ciudad con mayor tasa de informalidad fue Sincelejo (66,1%), seguida de Cúcuta A.M. (65,2%) y Valledupar (63,0%). Por su parte, Barranquilla A.M. disminuyó 4,5 pp respecto al mismo periodo de 2021, ubicándose en el puesto 11 con menor tasa de informalidad (52,0%).



MERCADO LABORAL DESAGREGADO POR SEXO



El mercado laboral de Barranquilla, muestra diferencias importantes en sus principales indicadores para las mujeres y los hombres.

TASA DE OCUPACIÓN

Trimestre móvil marzo-mayo de 2022

Col: 69,7%

Baq: 68,7%

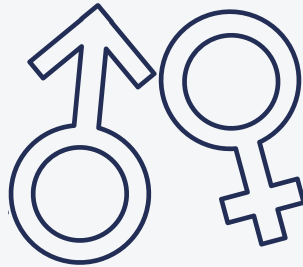

Col: 44,1%

Baq: 41,5%

Barranquilla A.M., registró la mayor brecha de género de la tasa de ocupación (27,2 p.p) entre de las 13 ciudades principales. La brecha nacional fue de 25,6 p.p.

TASA DE DESEMPLEO

Trimestre móvil marzo-mayo de 2022

Col: 14,5%

Baq: 18,4%

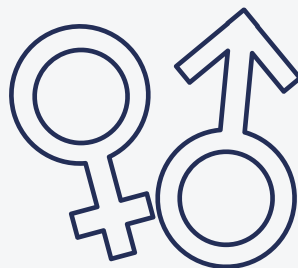

Col: 9,0%

Baq: 8,0%

Barranquilla A.M. obtuvo la segunda mayor brecha en la tasa de desempleo entre hombres y mujeres con 10,4 pp entre las 13 ciudades principales; después de Cartagena que registró una diferencia en este indicador de 11,7 pp.



TURISMO Atlántico

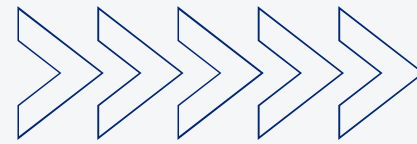

INGRESO DE EXTRANJEROS CON INTENCIÓN DE HOSPEDAJE EN EL ATLÁNTICO

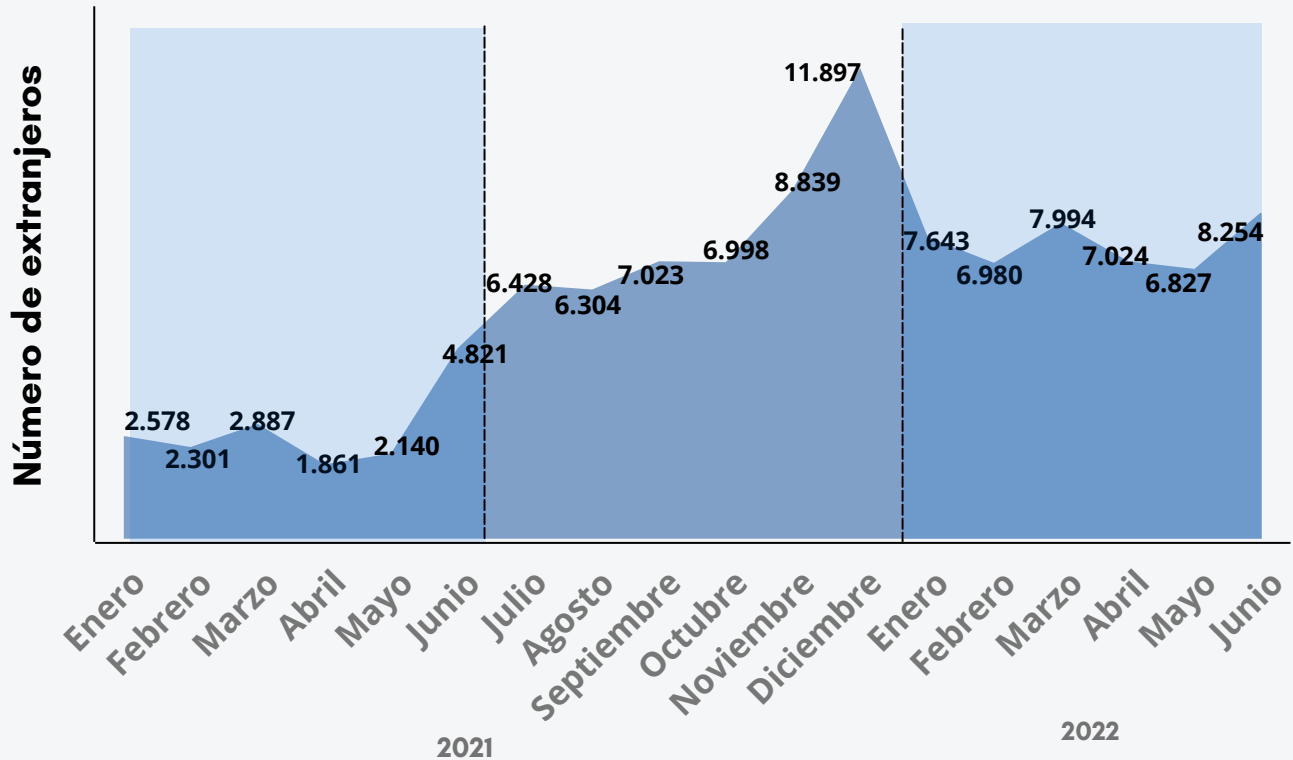

El Atlántico aportó el 2,9% del total de visitantes extranjeros en Colombia (1.529.148) durante el primer semestre de 2022. Respecto al mismo periodo del 2021, el ingreso de extranjeros al departamento mostró un incremento de 169,6% (28.134 visitantes adicionales), identificándose como principal motivo de viaje el turismo (75,2%).

Porcentaje (%) de visitantes según rango de edad enero - junio 2022

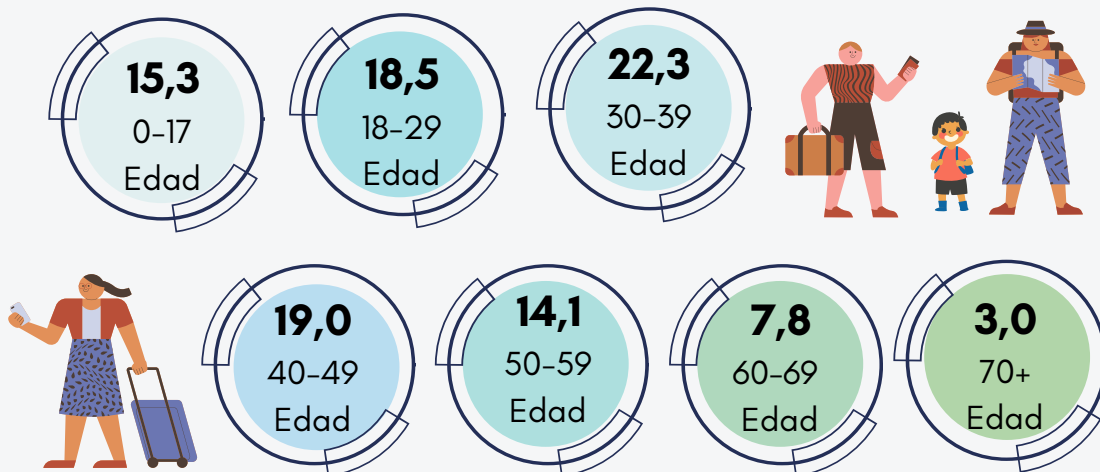



TURISMO Atlántico



POR SEXO

El 60,3% de los extranjeros con intención de hospedaje en el Atlántico fueron hombres, con un promedio de ingreso de 4.494 en el primer semestre de 2022.



Porcentaje de visitantes según principal país de nacionalidad*

Estados Unidos



48,7%

Panamá

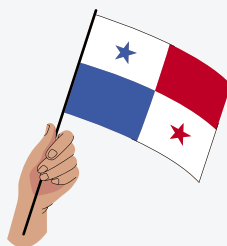

5,9%

Perú



4,5%

México



4,3%

España

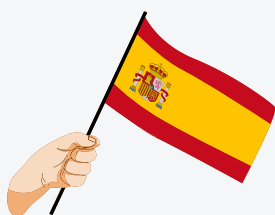

3,5%

Otros países



33,1%

Fuente: Migración Colombia. Elaboración Fundesarrollo.

*Los datos excluyen Venezuela por distorsión de la información.



CONSTRUCCIÓN



ÁREA LICENCIADA

Enero - abril de 2022

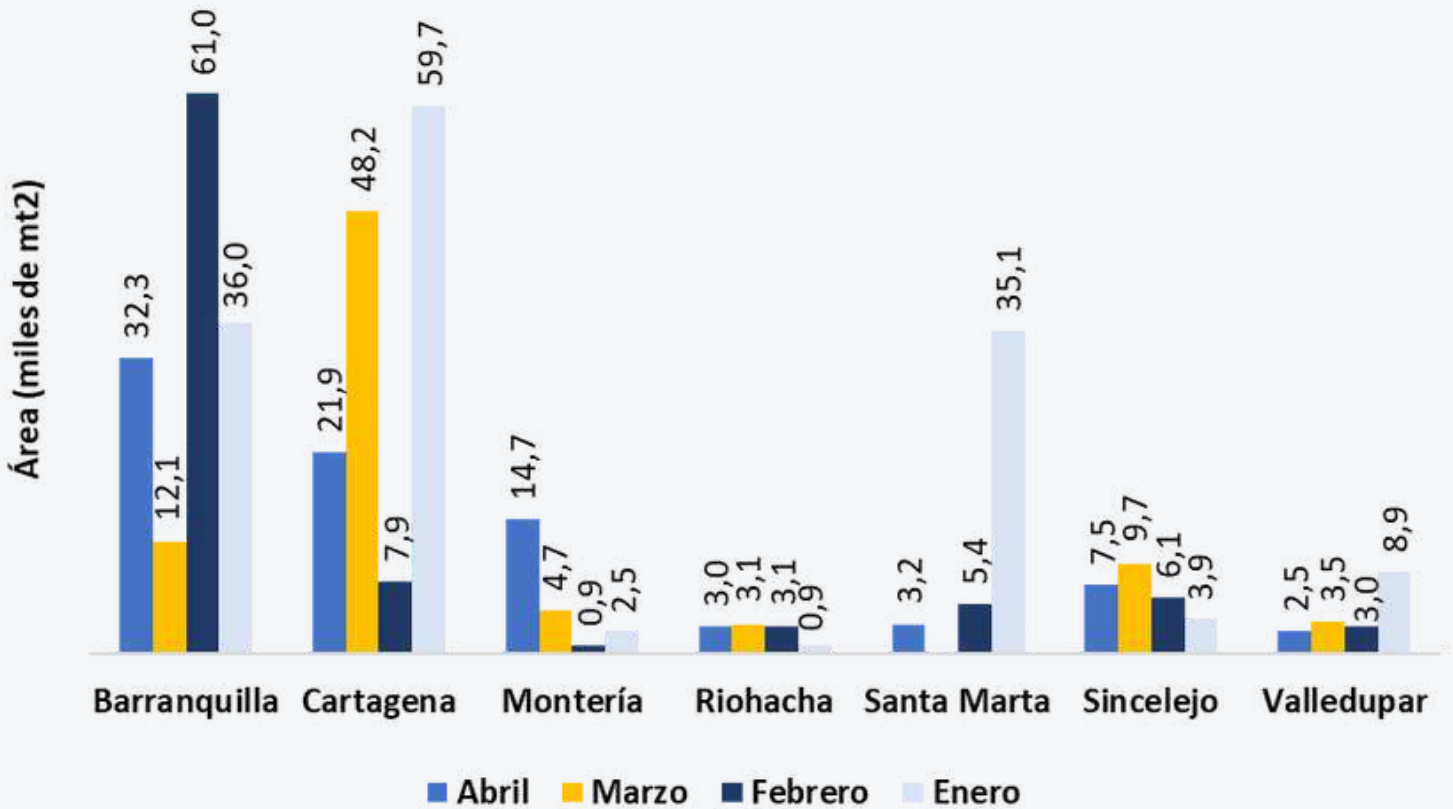

* El dato de Santa Marta de marzo es 130,8 miles de mt2.

Entre enero y abril de 2022, se licenciaron **141.458 mts2** para construcción en Barranquilla, que corresponden al 2,4% del área total nacional. Respecto al mismo periodo de 2021, se registró un decrecimiento del **24,4%**.

Destinos del área licenciada de Barranquilla

El área licenciada para vivienda en Barranquilla presentó un crecimiento de **221,7%**, al pasar de **10.002** a **32.176 mt2**.

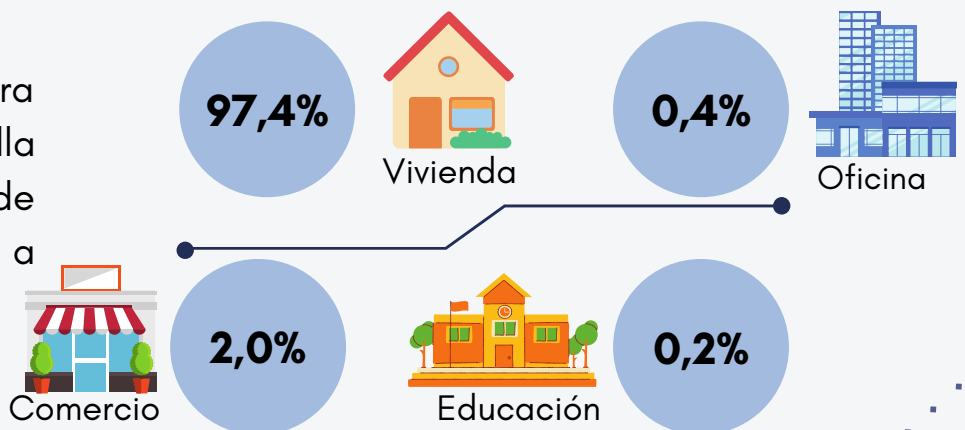



COMERCIO EXTERIOR

Atlántico

EXPORTACIONES

Enero - mayo

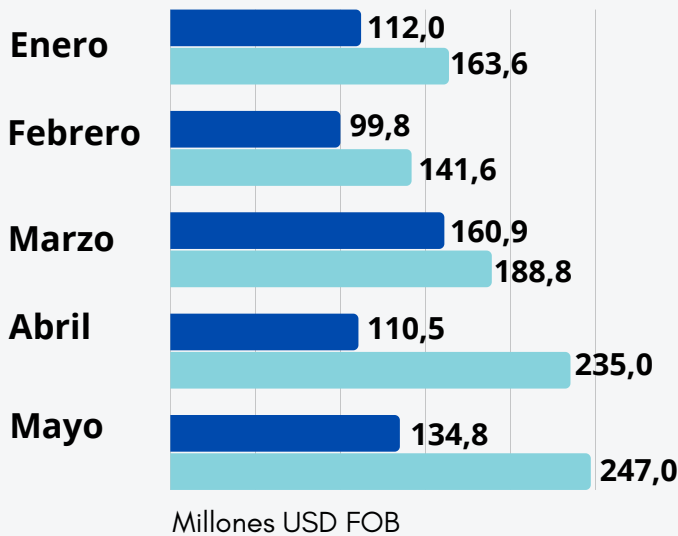

Las exportaciones del **Atlántico** representaron el **6,0%** de las nacionales entre enero y mayo de **2022**; asimismo, las ventas internacionales del departamento **aumentaron en 57,9%** respecto al mismo periodo de 2021.

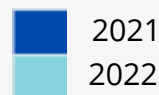

Los 3 principales sectores



20,6%

Fabricación de productos elaborados de metal, excepto maquinaria y equipo.



15,9%

Elaboración de productos alimenticios.

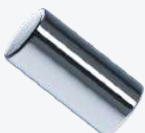

14,9%

Fabricación de metales comunes.

Los 3 principales países



Estados Unidos
(33,5%)



Egipto
(7,1%)



China
(6,7%)

Entre enero y mayo de 2021, el departamento realizó exportaciones a **96 países**, mientras que en el periodo 2022, aunque aumentó en monto de ventas disminuyeron los destinos a **83 países**.



COMERCIO EXTERIOR

Atlántico

IMPORTACIONES

Enero - abril

Entre enero y abril de 2022, el Atlántico representó el **5,3%** de las importaciones nacionales, con un monto de **1.268,3 millones de dólares CIF**.

¿Cuáles son los sectores que más importan en el Atlántico?

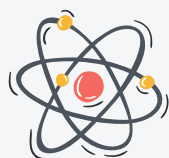

30,3%

Fabricación de sustancias y productos químicos

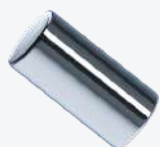

18,9%

Fabricación de metales comunes



8,0%

Fabricación de maquinaria y equipo



6,8%

Elaboración de productos alimenticios



4,9%

Agricultura, ganadería, caza y actividades de servicios conexas

¿De qué países provienen las importaciones del Atlántico?



Estados Unidos

(25,6%)

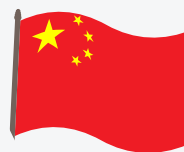

China

(23,0%)



Rusia

(7,5%)



Brasil

(6,2%)



Japón

(3,5%)



www.probarranquilla.org