

Boletín de indicadores socioeconómicos

Barranquilla y Atlántico

Enero - diciembre 2021



El boletín de información socioeconómica de Barranquilla y el Atlántico busca mantenerlo informado sobre el desempeño más reciente de los indicadores de coyuntura del territorio.

Indicadores económicos

Encuesta Mensual Manufacturera con enfoque territorial Atlántico y Colombia enero - diciembre 2021

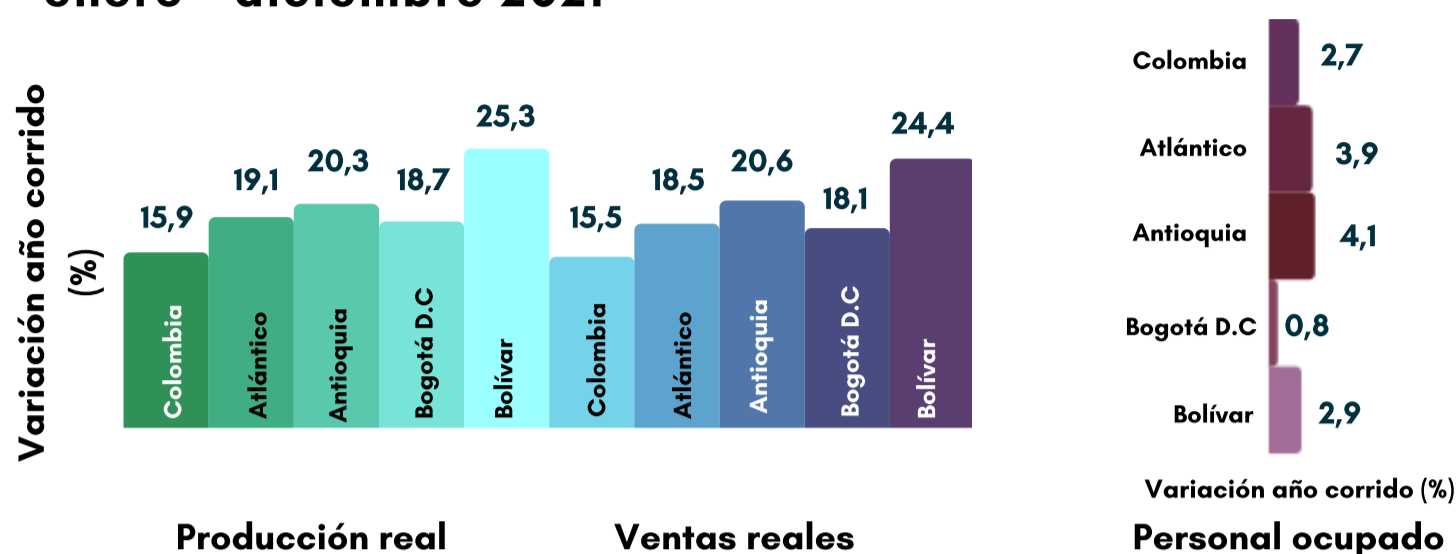

El Atlántico mostró un mejor rendimiento en el total del año que los indicadores nacionales. Sin embargo, se encuentra por debajo de Antioquia.

Las actividades económicas que tuvieron **menor** desempeño en producción y ventas reales fueron **alimentos y bebidas**, seguido de **sustancias y productos químicos, farmacéuticos, de caucho y plástico**, siendo estas las actividades industriales principales del departamento. Mientras que **textiles, confecciones y cuero** fue la de **mayor** desempeño.

Variación IPC mensual Barranquilla y Colombia enero - diciembre 2021

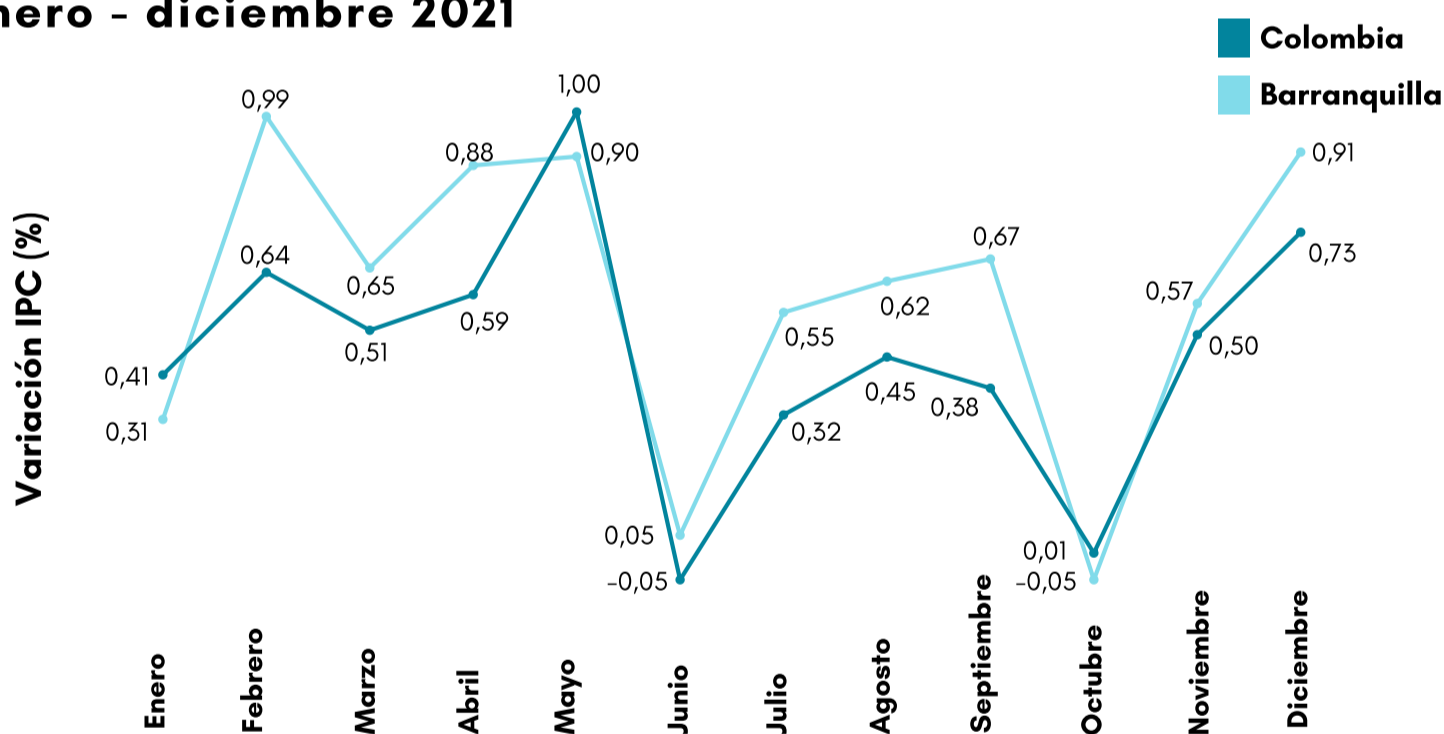

Durante 2021 el **IPC** de la ciudad se ubicó principalmente en **terreno positivo**, se resalta que el mes de diciembre cerró con la segunda inflación más alta del año, **0,91%**, tasa superior a la del país (0,73%). Solo en el mes de octubre **Barranquilla** registró **deflación** y se ubicó por debajo del dato nacional.

Se destaca que durante el primer y tercer trimestre, la inflación de la ciudad se ubicó muy por encima de Colombia, con diferencias de mínimo 0,14 puntos porcentuales (p.p)

En el último mes del año, **Santa Marta** fue la ciudad **con la mayor inflación (1,90%)**, y **Bogotá D.C.** registró la menor (0,46%).

La división que presentó una mayor variación positiva en diciembre en Barranquilla fue **alimentos y bebidas no alcohólicas (2,23%)**, y la mayor variación negativa fue **prendas de vestir y calzado (-1,67%)**. Otras ramas como la de restaurantes y hoteles, registran importantes cambios inflacionarios positivos (1,28%).

Mercado laboral

octubre - diciembre 2021

TASA DE OCUPACIÓN

El número de ocupados en el trimestre en el Área Metropolitana de Barranquilla fue 893 mil, un 5,6% más que entre octubre y diciembre del año anterior.

La ciudad tiene una tasa de ocupación mayor a la nacional.



Baq: 59,0%

Col: 58,1%

Baq: 8,6%

Col: 10,9%



TASA DE DESEMPLEO

En el trimestre se registraron 84 mil desempleados en el Área Metropolitana de Barranquilla (28,0% menos que en el mismo período del 2020).

La ciudad se mantiene históricamente con la menor tasa de desempleo del país.

23 ciudades principales

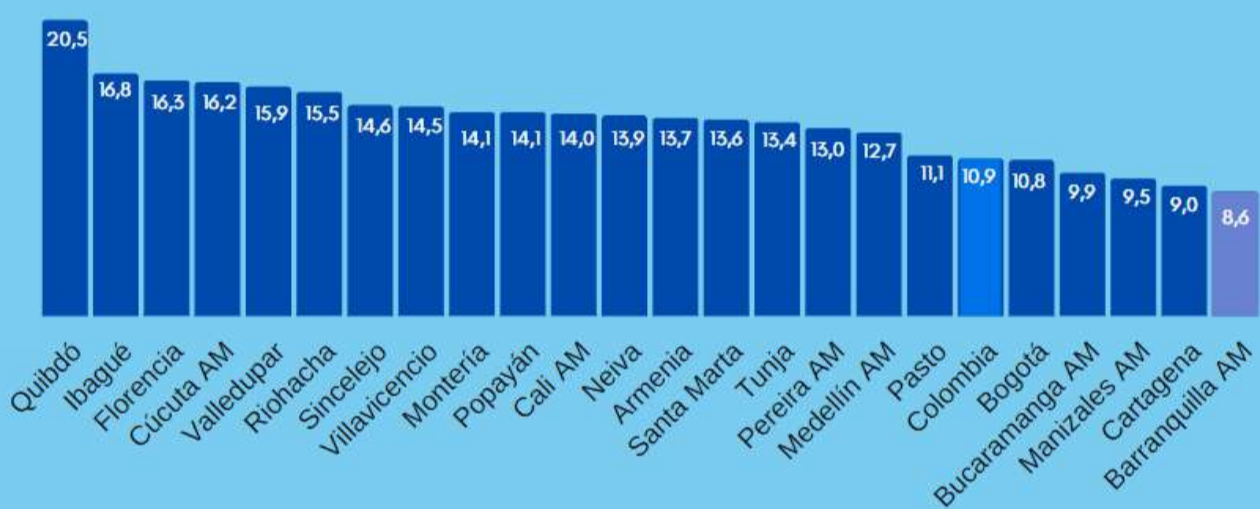

SECTORES CON MAYOR GENERACIÓN DE EMPLEO - BAQ



Comercio y reparación de vehículos

18 mil empleos



Actividades profesionales, científicas, técnicas y servicios administrativos

10 mil empleos

SECTORES CON MAYORES PÉRDIDAS DE EMPLEO - BAQ



Construcción

9 mil empleos



Actividades financieras y de seguros

4 mil empleos

Baq: 63,6%

Col: 62,8%

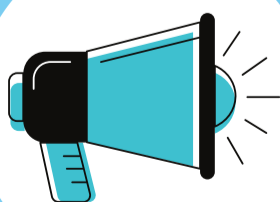

TASA DE INFORMALIDAD

La ciudad con mayor tasa de informalidad durante el periodo octubre - diciembre fue Cúcuta AM (73,1%).

Barranquilla AM se ubica como la novena ciudad con mayor tasa, superando la nacional. Con respecto a 2020, este indicador es 2,4 p.p menor.

Mercado laboral según género

Barranquilla A.M.
octubre - diciembre 2021

Los indicadores del mercado laboral, tanto la tasa de ocupación, como la tasa de desempleo y la tasa de informalidad, muestran valores desfavorables para las mujeres frente a los hombres en la ciudad. Sin embargo, la mayoría de los indicadores presentan mejor desempeño local frente al país.

TASA DE OCUPACIÓN

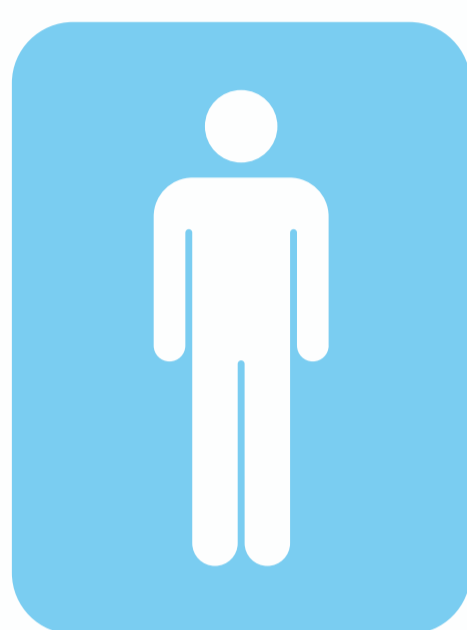

Baq: 67,1%
Col: 66,3%

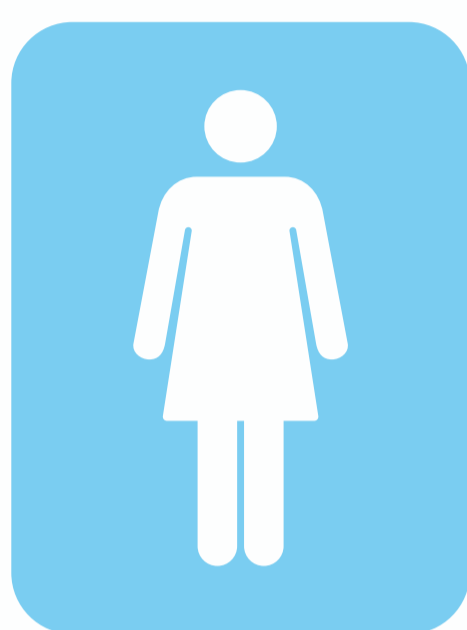

Baq: 43,9%
Col: 42,0%

La brecha de género en ocupación es de 23,2% en la ciudad, superando la nacional (24,3%) y se mantiene igual desde la pandemia, ubicándose por encima del promedio de los últimos 10 años (21,9%).

TASA DE DESEMPLEO

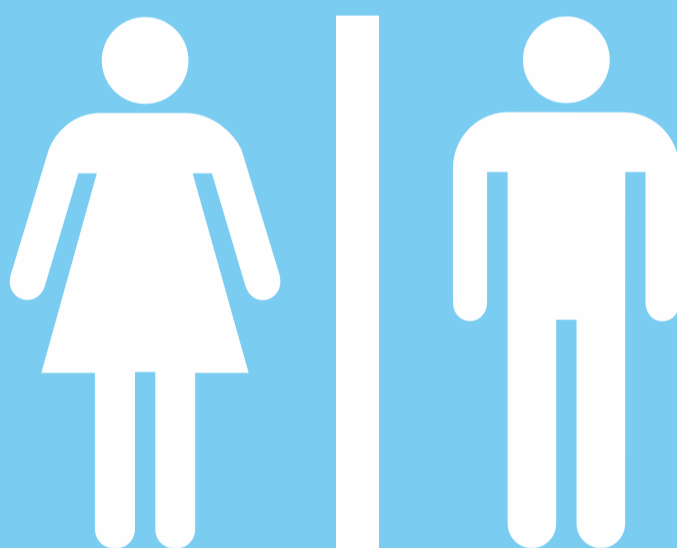

Baq: 12,4%
Col: 15,1%

Baq: 5,9%
Col: 8,4%

El desempleo tanto para hombres como para mujeres se ha reducido con respecto a los niveles de pandemia en Barranquilla, y la brecha disminuyó hasta igualar el porcentaje del último trimestre del 2019 (6,5%). La ciudad es la sexta del país con menor desempleo femenino.

TASA DE INFORMALIDAD

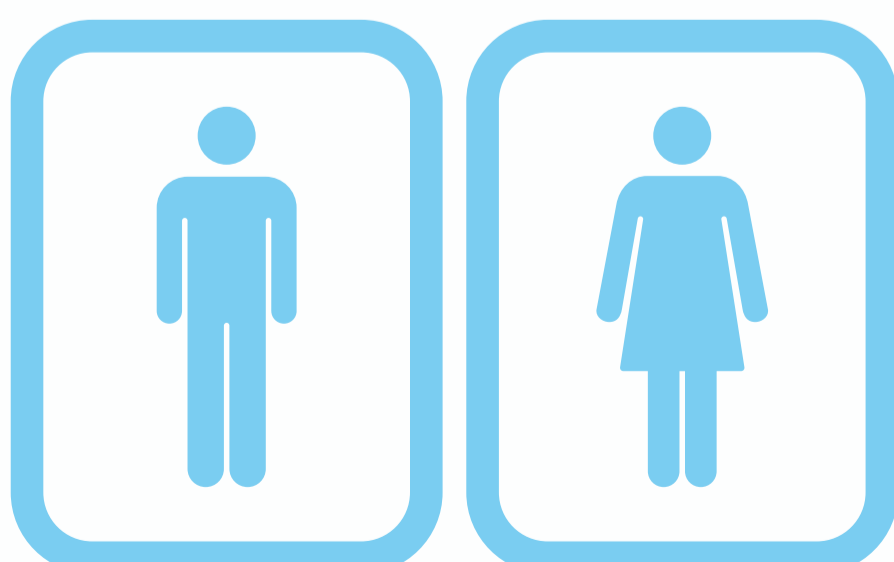

Baq: 63,0%
Col: 63,8%

Baq: 64,4%
Col: 61,2%

Aunque históricamente la ciudad mantiene altas tasas de informalidad, que se observan mayormente influenciadas por las ocupaciones de las mujeres, las brechas de género durante 2020 (0,5%) y 2021 (1,4%) han sido la más bajas desde 2013.

Turismo

Atlántico enero - diciembre 2021

Ingreso de extranjeros con intención de hospedaje

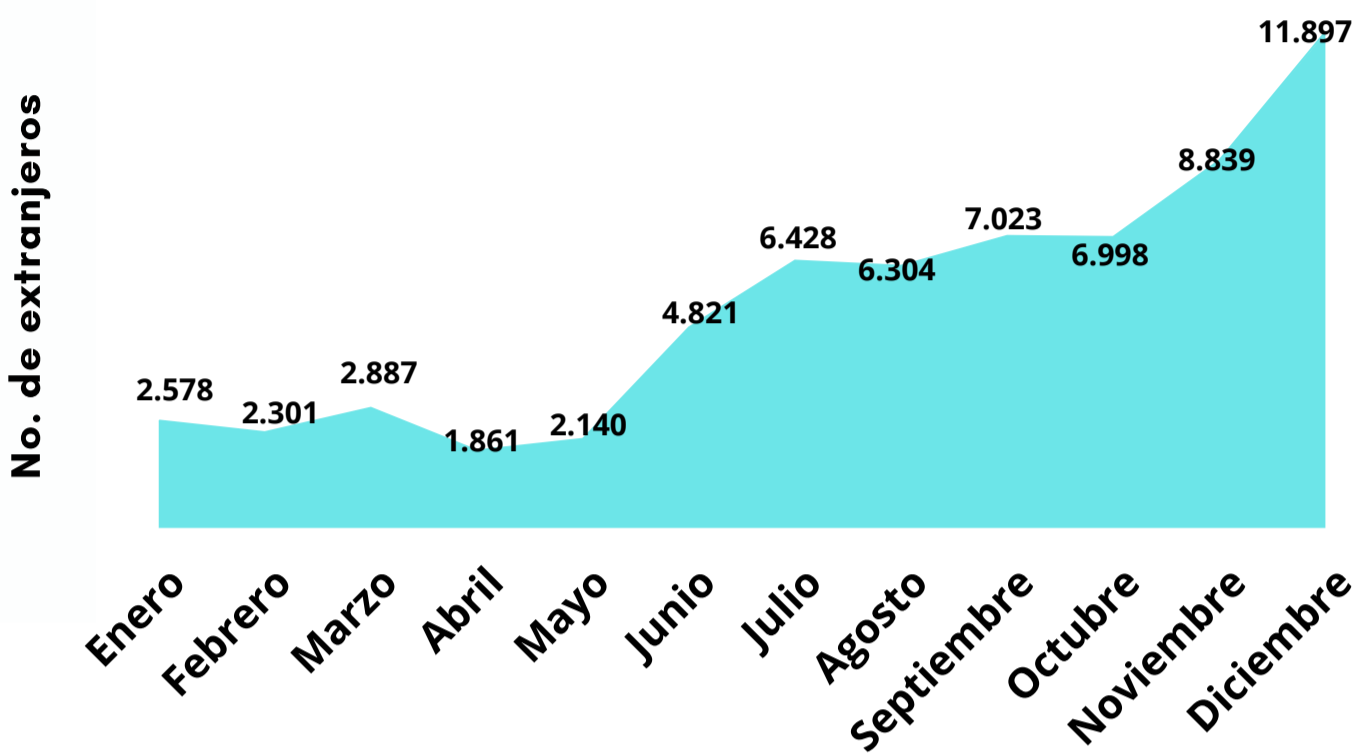

El Atlántico aportó el **4,2% del total de visitantes extranjeros (64.077)** en Colombia durante el tiempo analizado. Con respecto al mismo periodo del 2020, el ingreso de extranjeros al departamento mostró un incremento de más del **100%**. El **principal motivo de viaje es turismo (71,5%), seguido de tránsito (7,7%)**.

Porcentaje de visitantes según rango de edad 2021

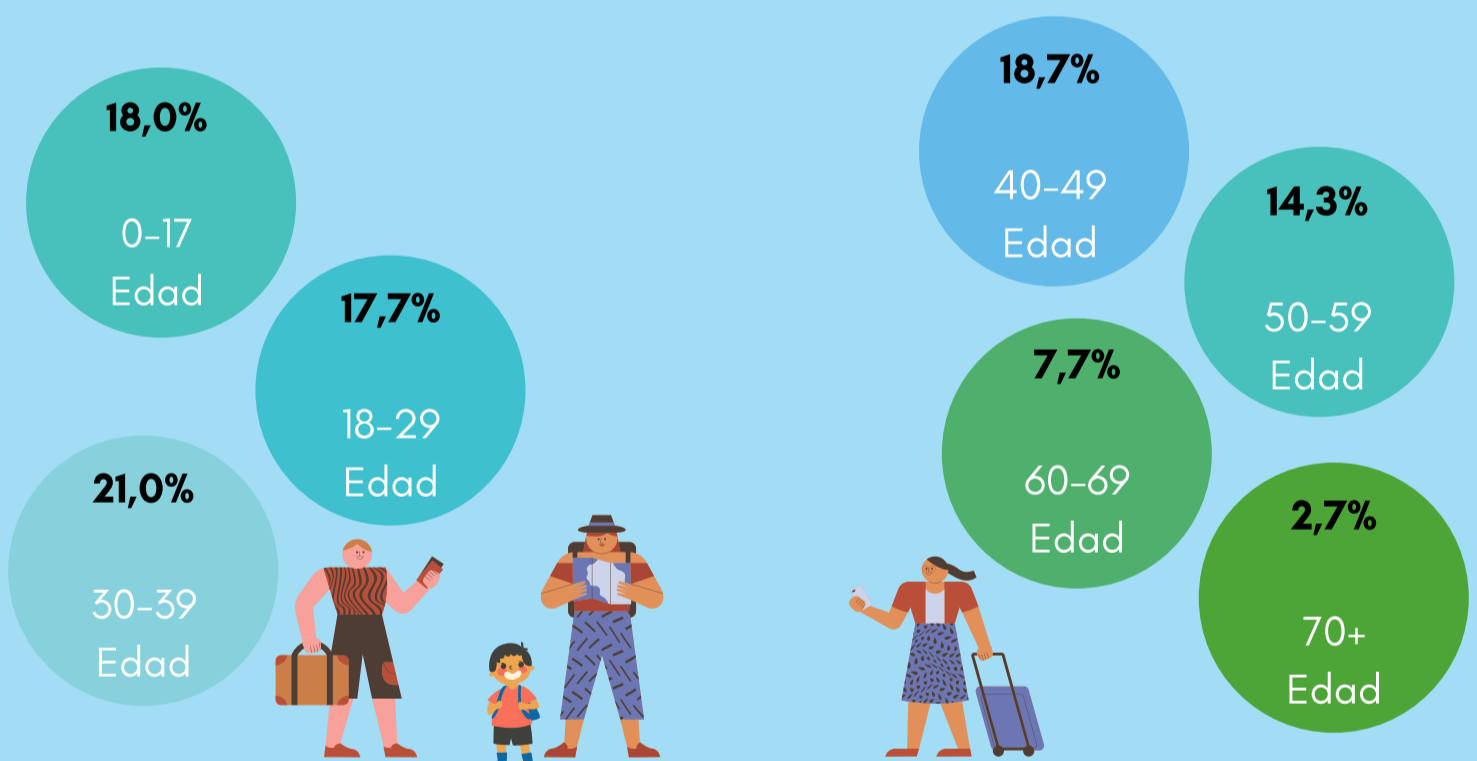

Porcentaje de visitantes según país principal de nacionalidad por continentes 2021

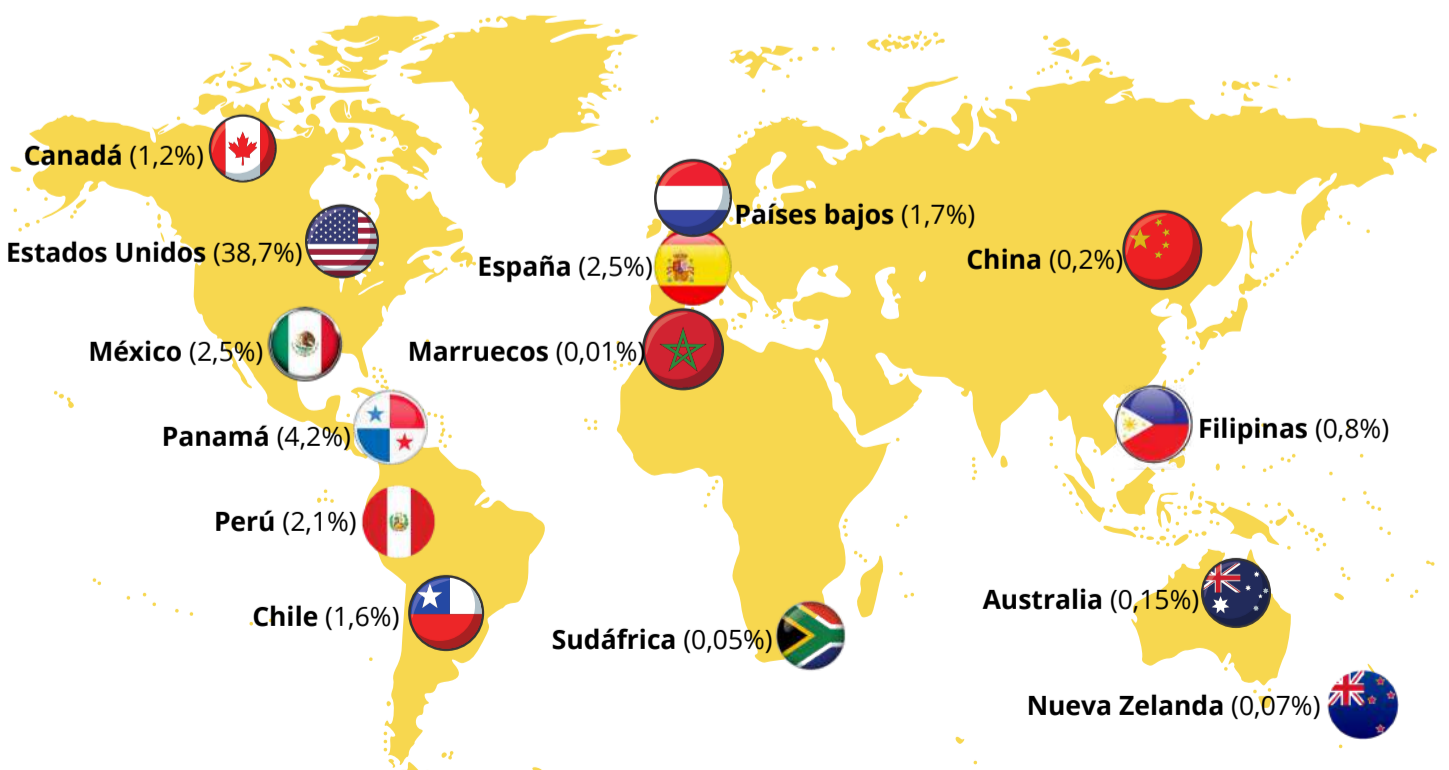

Estados Unidos (38,7%), Panamá (4,2%) y España (2,5%) fueron los 3 países que más **participaron** en el número de visitantes en 2021 al departamento.

Fuente: Migración Colombia. Elaboración Fundesarrollo.

*Los datos excluyen Venezuela por distorsión de la información.

Construcción

Atlántico
enero - diciembre 2021

Área licenciada

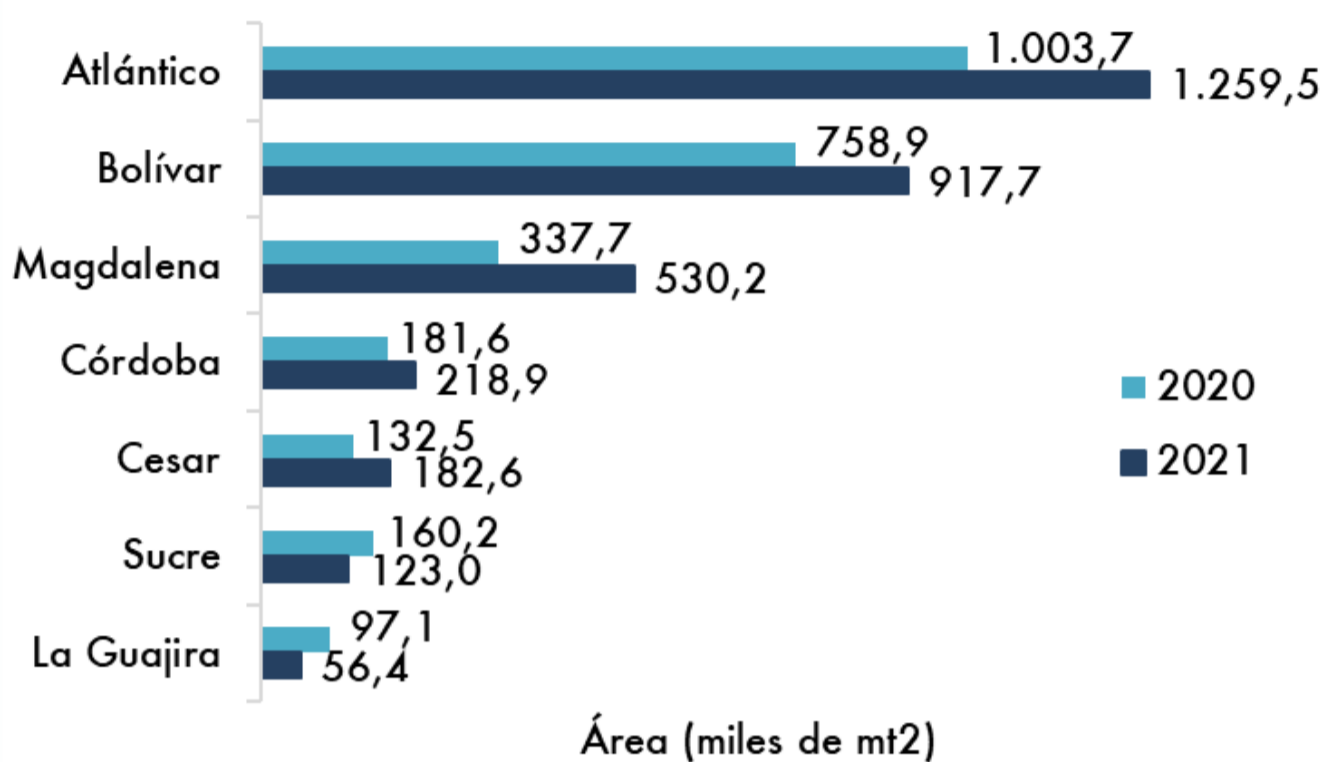

Se licenciaron **1.259,5 miles de metros cuadrados** para construcción en el Atlántico, **25,5%** más que en el periodo equivalente del 2020, y corresponde al **5,8%** del total nacional.

Destinos del área licenciada del Atlántico

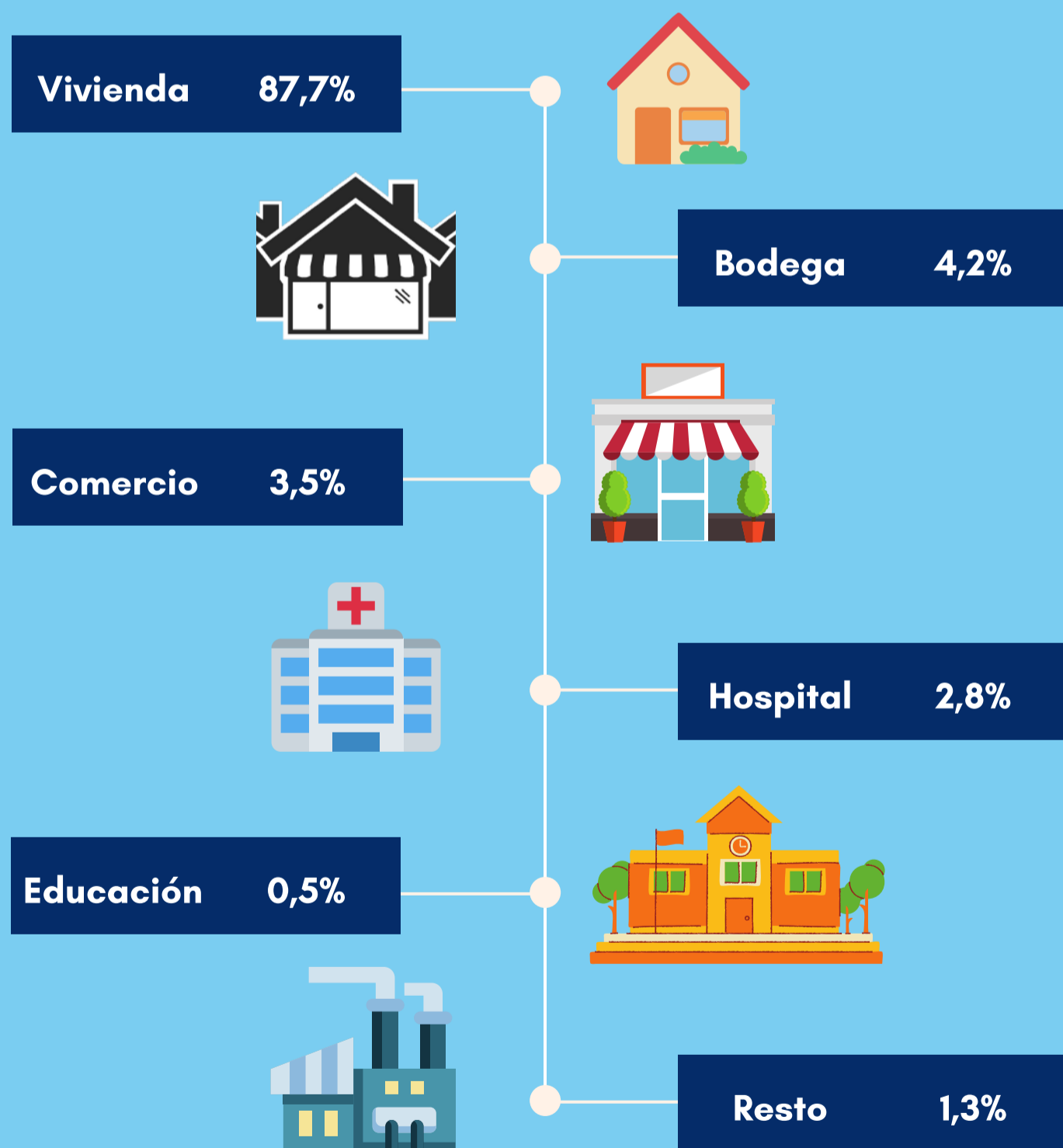

A excepción de los destino de industria, educación, administración pública y religioso, todos presentaron un incremento en el área licenciada con respecto a los meses de enero a diciembre de 2020.

Comercio exterior

Atlántico
enero - diciembre 2021

Exportaciones

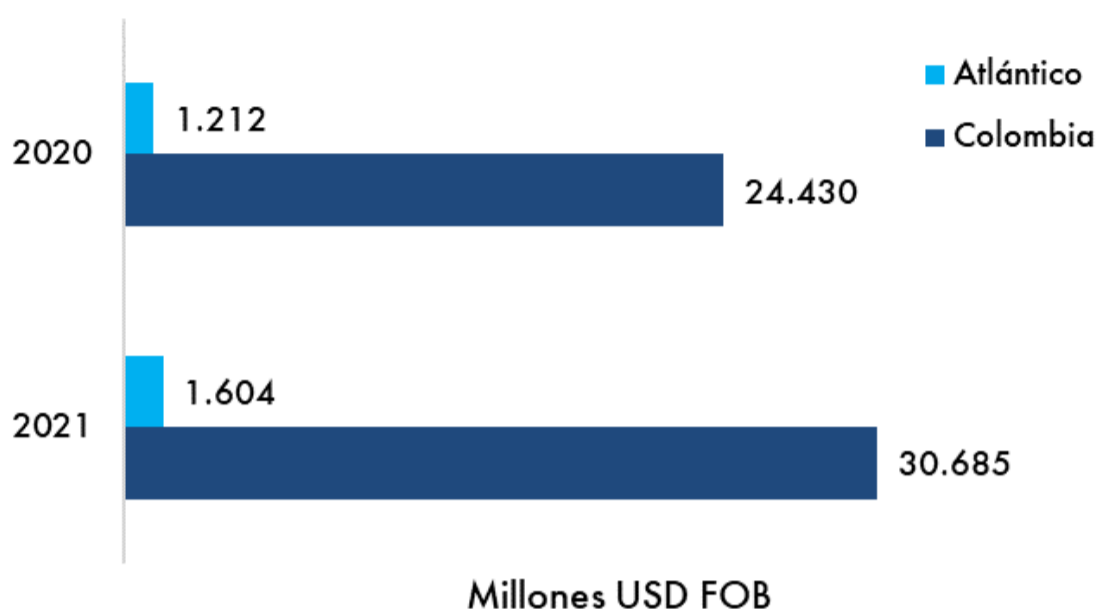

Las exportaciones del **Atlántico** participaron con el **5,2%** de las exportaciones nacionales en **2021**; asimismo, las ventas internacionales del departamento **aumentaron en 32,4%** respecto al año 2020.

Sectores que más exportaron en el Atlántico 2021



20,9%

Fabricación de sustancias y productos químicos



18,4%

Fabricación de productos elaborados de metal, excepto maquinaria y equipo



15,3%

Fabricación de metales comunes



13,9%

Elaboración de productos alimenticios



5,5%

Agricultura, ganadería, caza y actividades de servicios conexas

Participación porcentual de los principales destinos de exportación

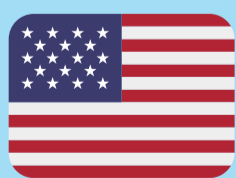

Estados Unidos
(32,3%)



Brasil
(6,9%)



Italia
(6,3%)



México
(5,6%)



Ecuador
(4,9%)

Italia (2,2 p.p) y **Estados Unidos (0,9 p.p)** ganaron participación en las exportaciones del departamento del Atlántico en **2021**, respecto a 2020.

Comercio exterior

Atlántico
enero - diciembre 2021

Importaciones

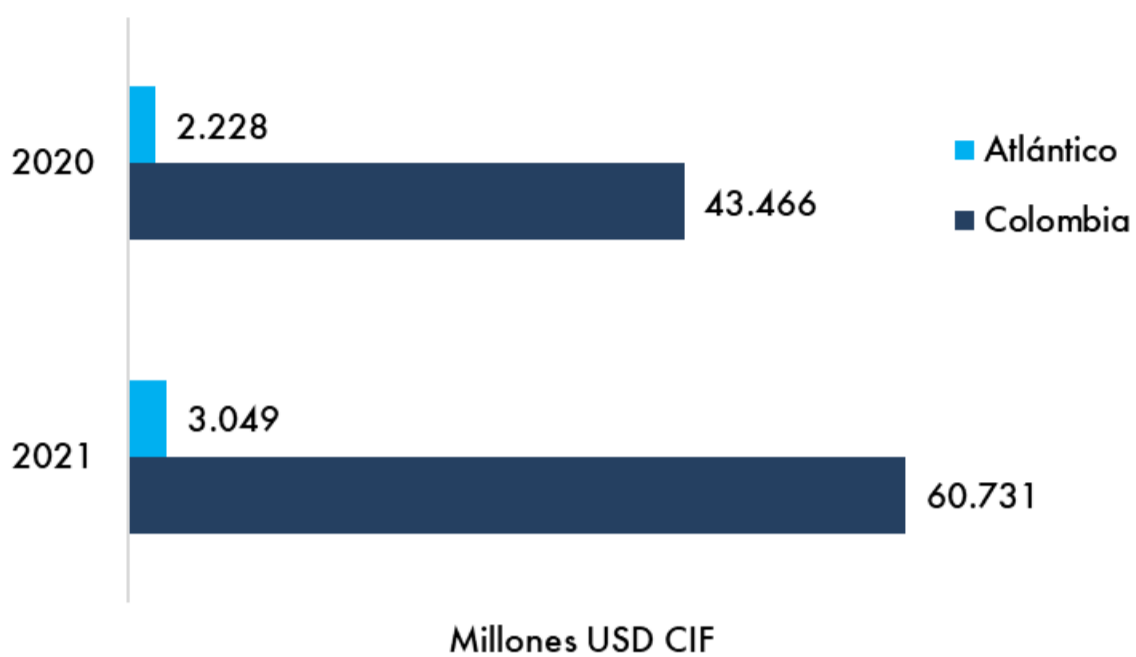

Con respecto a enero - diciembre del 2020, las importaciones del departamento aumentaron un **36,8%**.

Sectores que más importaron en el Atlántico

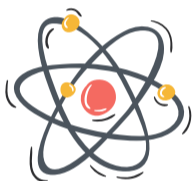

24,6%

Fabricación de sustancias y productos químicos



23,7%

Fabricación de metales comunes



9,2%

Elaboración de productos alimenticios



8,7%

Fabricación de maquinaria y equipo



9,4%

Agricultura, ganadería, caza y actividades de servicios conexas

Participación de los principales países de origen de las importaciones

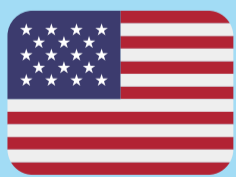

Estados Unidos
(23,3%)



China
(22,2%)



Japón
(7,5%)



Brasil
(5,6%)



Alemania
(3,7%)

Exportaciones - Región Caribe

Entre enero y diciembre del 2021, en la **Región Caribe** se registraron exportaciones por **10.610 millones de dólares FOB**. De estas, el **39,8%** corresponde a exportaciones mineras (**4.218 millones de dólares FOB**), siendo el departamento del **Cesar** el que tiene mayor participación con un **58,5%**.

