

PRO
BARRANQUILLA



BOLETÍN

Socioeconómico

MAYO 2023

Edición 002

CONTENIDO

COMERCIO EXTERIOR

Exportaciones	02
Importaciones	03

LOGÍSTICA Y TRANSPORTE

Movimientos Zonas Francas	04
---------------------------	----

DESEMPEÑO SECTORIAL

Manufactura	05
Comercio minorista	06
Turismo	07

MERCADO LABORAL

Indicadores laborales	08
-----------------------	----

INFLACIÓN

Variación mensual	10
Variación anual	11

COMERCIO EXTERIOR

• EXPORTACIONES

DESEMPEÑO DE EXPORTACIONES DEL ATLÁNTICO
ÚLTIMOS 12 MESES

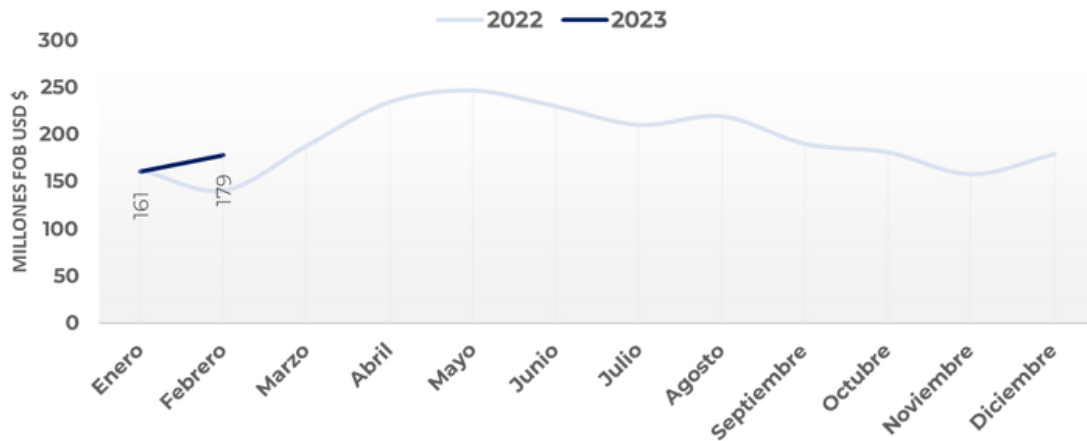

Durante febrero 2023 (dato más reciente) el Atlántico exportó USD\$179 millones lo que equivale a un 26,3% más que en febrero 2022. De manera agregada, durante el periodo ene 2023 - feb 2023 el Atlántico ha reportado exportaciones por un total de USD\$ 340 millones, un 11,3% más que lo reportado durante el mismo periodo en 2022.



PRINCIPALES PRODUCTOS EXPORTADOS ENERO - FEBRERO 2023

COBRE
USD\$ 24 M
-24% (23/22)

ALUMINIO
USD\$ 9 M
+7% (23/22)

PUERTAS Y VENTANAS
USD\$ 120 M
+58% (23/22)*

ACEITE ANIMAL/VEGETAL
USD\$ 21 M
+434% (23/22)

BOVINOS DOMÉSTICOS
USD\$ 8 M
-71% (23/22)

* Variación con respecto al mismo periodo durante 2022

PRINCIPALES DESTINOS DE EXPORTACIÓN

ENERO - FEBRERO 2023

ESTADOS UNIDOS
USD\$ 159 M
+37% (23/22)*

CHINA
USD\$ 21 M
-26% (23/22)

MÉXICO
USD\$ 134 M
+60% (22/21)

VENEZUELA
USD\$ 16 M
+137% (23/22)

REP. DOMINICANA
USD\$ 11 M
+401% (23/22)

* Variación con respecto al mismo periodo durante 2022

Fuente: DIAN

COMERCIO EXTERIOR

• IMPORTACIONES

DESEMPEÑO DE IMPORTACIONES DEL ATLÁNTICO
ÚLTIMOS 12 MESES

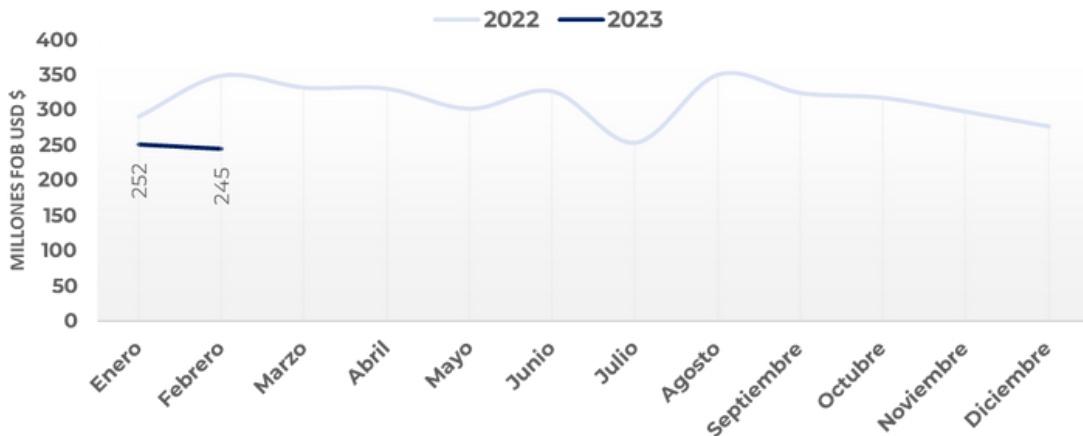

Durante febrero 2023 (dato más reciente) el Atlántico importó USD\$245 millones lo que equivale a un 29,8% menos que en febrero 2022. De manera agregada, durante el periodo ene 2023 - feb 2023 el Atlántico ha reportado importaciones por un total de USD\$ 497 millones, un 22,5% menos que lo reportado durante el mismo periodo en 2022.



PRINCIPALES PRODUCTOS IMPORTADOS ENERO - FEBRERO 2023

PRODUCTOS QUÍMICOS / NITRÓGENO
USD\$ 12 M
+244% (23/22)*

EQUIPOS DE ACONDICIONAMIENTO
USD\$ 9 M
+25% (23/22)

CEREALES / MAIZ
USD\$ 13 M
+191% (23/22)*

ABONOS NITRÓGENO
USD\$ 11 M
+65% (23/22)

PRODUCTOS QUÍMICOS/ AMONIACO
USD\$ 8 M
-21% (23/22)

* Variación con respecto al mismo periodo durante 2022

PRINCIPALES ORÍGENES DE IMPORTACIÓN

ENERO - FEBRERO 2023

ESTADOS UNIDOS
USD\$ 133 M
-10% (23/22)*

CHINA
USD\$ 117 M
-25% (23/22)

BRASIL
USD\$ 40 M
-6% (23/22)

ALEMANIA
USD\$ 22 M
+39% (23/22)

JAPÓN
USD\$ 15 M
-9% (23/22)

* Variación con respecto al mismo periodo durante 2022

Fuente: DIAN

LOGÍSTICA Y TRANSPORTE

- **Movimiento zonas francas:**

Ingresos a zonas francas permanentes (ZFP):

De manera agregada en febrero 2023 las zonas francas del área de influencia económica del territorio* recibieron el 15,5% del total de toneladas ingresadas en las ZFP del país, en términos monetarios, movilizaron el 8,9% del monto total de ingresos de las ZFP del país.



FEB 2023
56.849 Ton
+5% (23/22)**

ENE-FEB 2023
325.799 Ton
-11,5% (23/22)**



FEB 2023
USD\$ 141,8 M
-17,3% (23/22)**

ENE-FEB 2023
USD\$ 310,9 M
-13,8% (23/22)**

Salidas desde zonas francas permanentes (ZFP):

De manera agregada en febrero 2023 las zonas francas del territorio* dieron salida al 21,2% del total de toneladas salientes desde las ZFP del país, en términos monetarios, movilizaron el 11,9% del monto total de salidas de las ZFP del país.



FEB 2023
184.205 Ton
+30,8% (23/22)**

ENE-FEB 2023
302.071 Ton
+5,7% (23/22)**



FEB 2023
USD\$ 208,2 M
+29,5% (23/22)**

ENE-FEB 2023
USD\$ 344,9 M
+18,6% (23/22)**

* Las Zonas francas incluidas son: Barranquilla, Cayena, Zofia y Palermo

** Variación respecto al mismo periodo del año anterior

DESEMPEÑO SECTORIAL

- **Manufactura**

Encuesta mensual manufacturera con enfoque territorial

VARIACIÓN AÑO CORRIDO ENERO-FEBRERO 2023

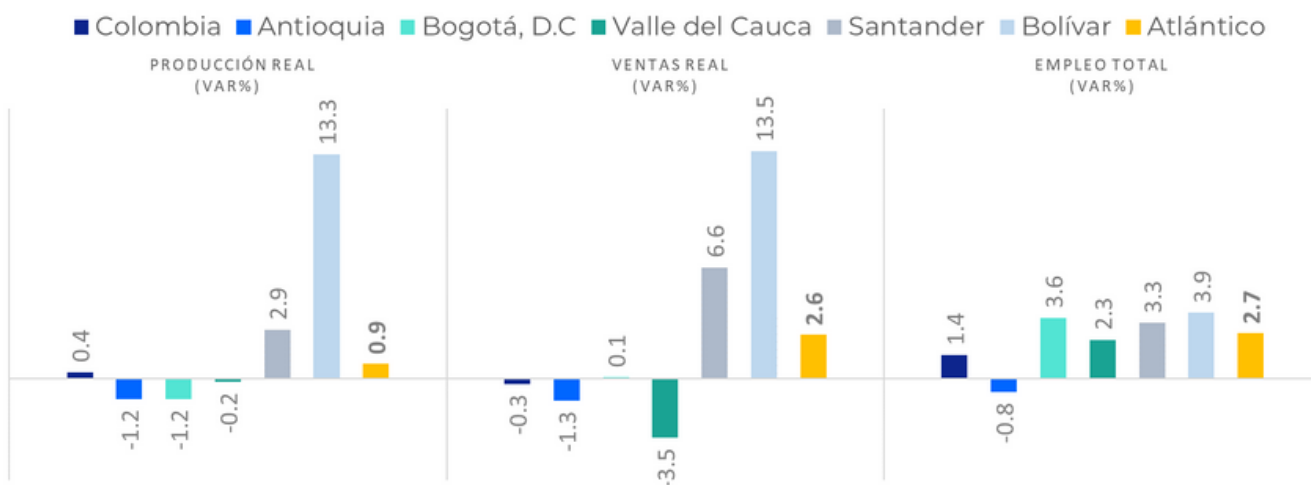

El Atlántico presentó un desempeño relativamente estable con respecto a ene - feb 2023 y ene - feb 2023 entre los principales departamentos del país con un variación real en producción (0,9%), ventas (2,6%) y empleo (2,7%). Además se ubicó como el quinto departamentos con mayor contribución a la variación nacional de la producción real aportando 0,1 p.p. del 0,4% de variación nacional.

Las actividades manufactureras que mayor crecimiento en producción tuvieron en el Atlántico fueron: Minerales no metálicos (34,7%), Productos metálicos (13,2%) y Papel e imprenta (3,6%). En cuanto a ventas: Minerales no metálicos (37,7%), Productos metálicos (10,5%) y Papel e imprenta (2,5%).

DESEMPEÑO SECTORIAL

- Comercio Minorista

Encuesta mensual de comercio

VARIACIÓN AÑO CORRIDO ENERO-FEBRERO 2023

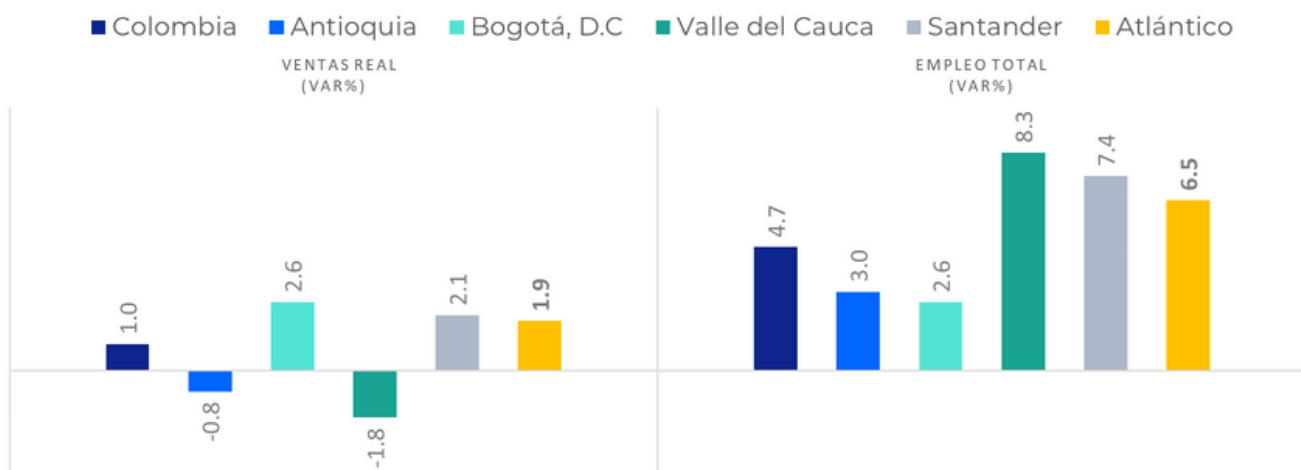

El Atlántico se ubicó como el tercer departamento con mejor desempeño en ventas al por menor del país entre ene - feb 2023 y ene - feb 2022 (1,9%) superada por Bogotá (2,6%) y Santander (2,1%), adicionalmente presentó una variación del personal ocupado de (6,5%) siendo el tercer mejor desempeño a nivel nacional. Finalmente, se ubicó en la segunda posición de los departamentos con mayor contribución a la variación nacional de las ventas reales aportando 0,1 p.p. del 1,0% de variación nacional.

Las actividades comerciales que mayor crecimiento en ventas tuvieron en el Atlántico fueron: autopartes de vehículos (16,7%), Artículos culturales y de entretenimiento (12%) y Establecimientos de alimentos, bebidas y tabaco (3%).

Fuente:



DESEMPEÑO SECTORIAL

- Turismo**

Entrada mensual de extranjeros

Comportamiento 2023 vs 2022

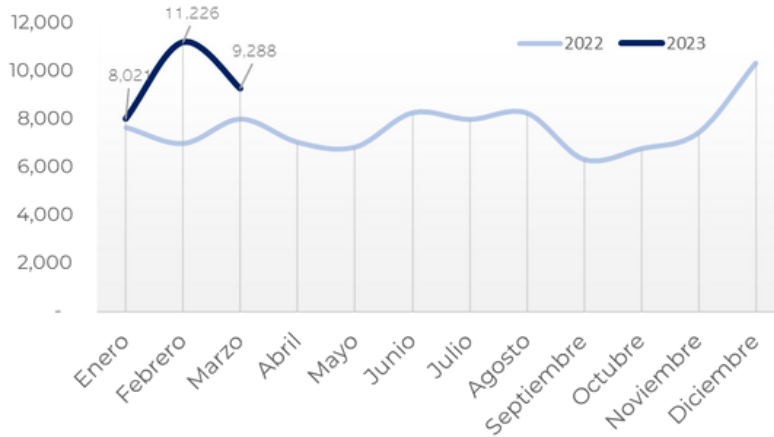

Durante ene-mar 2023 se registró el ingreso de 28.535 extranjeros en el Atlántico, un 26,2% más que en el periodo ene-mar 2022. Mientras que durante el último mes mar-23 ingresaron 9.288 extranjeros, un 16,2% más con respecto al mes mar-22.

PRINCIPALES NACIONALIDADES DE EXTRANJEROS

ENERO - MARZO 2023



E.E. U.U.
38%



VENEZUELA
15%



PANAMÁ
6%



MÉXICO
4%



REP. DOMINICANA
3%

PRINCIPALES MOTIVOS DE VISITA

ENERO - MARZO 2023



TURISMO
76%



EVENTOS
4%



NEGOCIOS
4%



TRÁNSITO
3%



TRIPULACIÓN
3%

MERCADO LABORAL

• Indicadores laborales

Durante el trimestre más reciente (ene - mar 23) Barranquilla A.M.* registró **885 mil ocupados** (0,7% menos que en dic22 - feb23). Por otra parte registró **125 mil desocupados** (3,7% menos que en dic22 - feb23).

TASA DE DESOCUPADOS (%)
TRIMESTRE ENE - MAR 2023

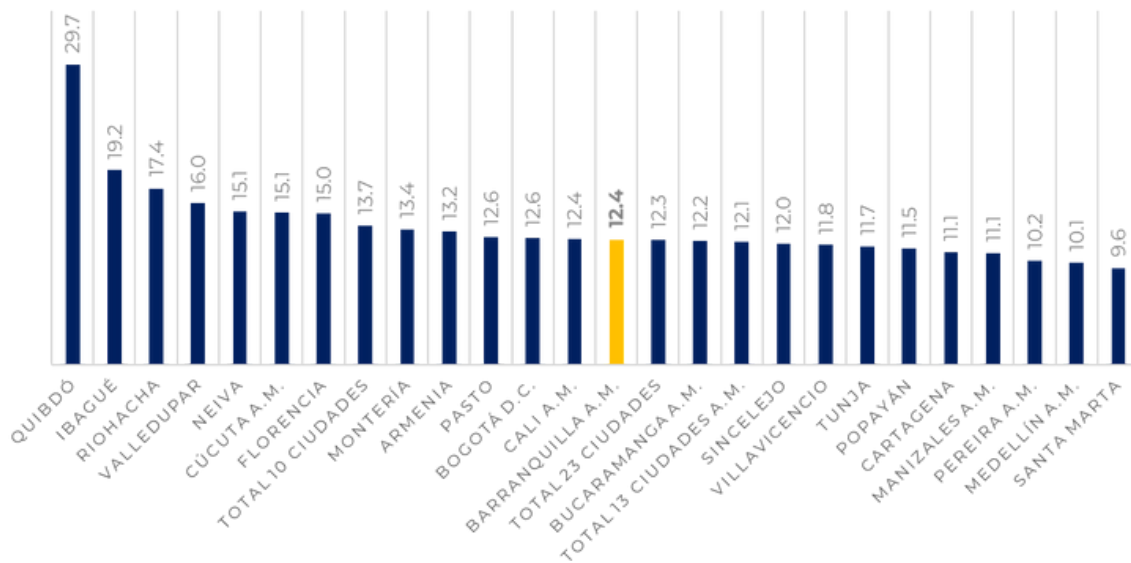

TASA DE OCUPADOS (%)
TRIMESTRE ENE - MAR 2023

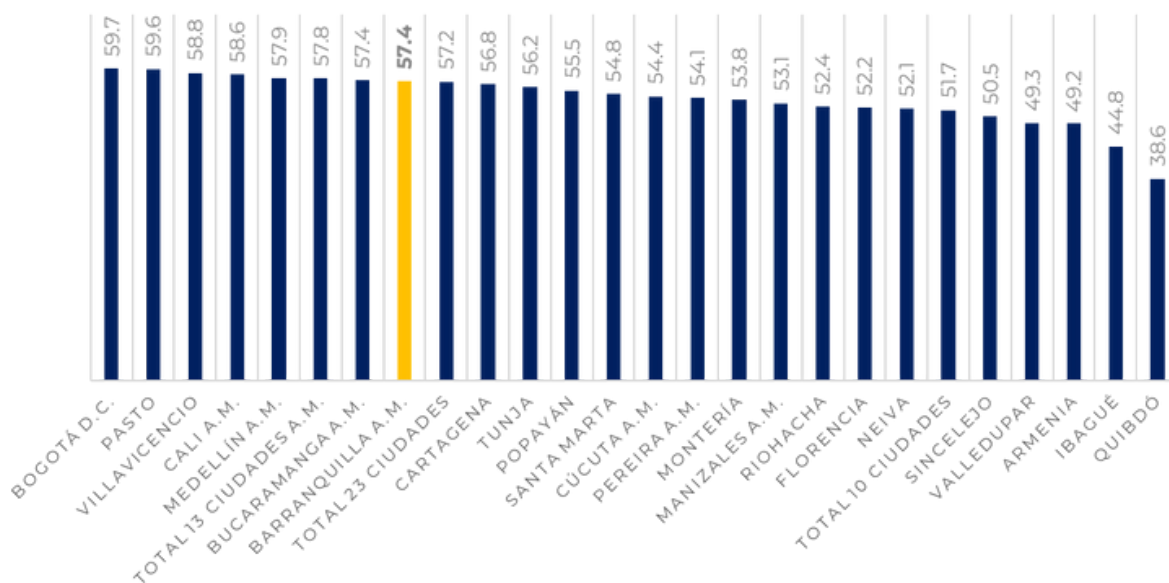

* Barranquilla A.M : Barranquilla y Soledad

MERCADO LABORAL

- Indicadores laborales

NÚMERO DE OCUPADOS SEGÚN SECTORES

TRIMESTRE ENE - MAR 2023



COMERCIO
207 MIL
23,4%



ADM. PÚBLICA
112 MIL
12,7%



MANUFACTURA
100 MIL
11,3%



ENTRETENIMIENTO
96 MIL
10,8%



TRANSPORTE
89 MIL
10,1%

GENERACIÓN Y PÉRDIDA DE OCUPADOS POR SECTORES

TRIMESTRE ENE - MAR 2023

GENERACIÓN DE OCUPADOS



TRANSPORTE
+4 MIL



ALOJAMIENTO Y
SERVICIOS DE COMIDA
+6 MIL



ADM. PÚBLICA
+11 MIL

PÉRDIDA DE OCUPADOS



ENTRETENIMIENTO
-8 MIL



COMERCIO
-5 MIL



CONSTRUCCIÓN
-4 MIL

INFLACIÓN

VARIACIÓN MENSUAL (ABRIL 2023)

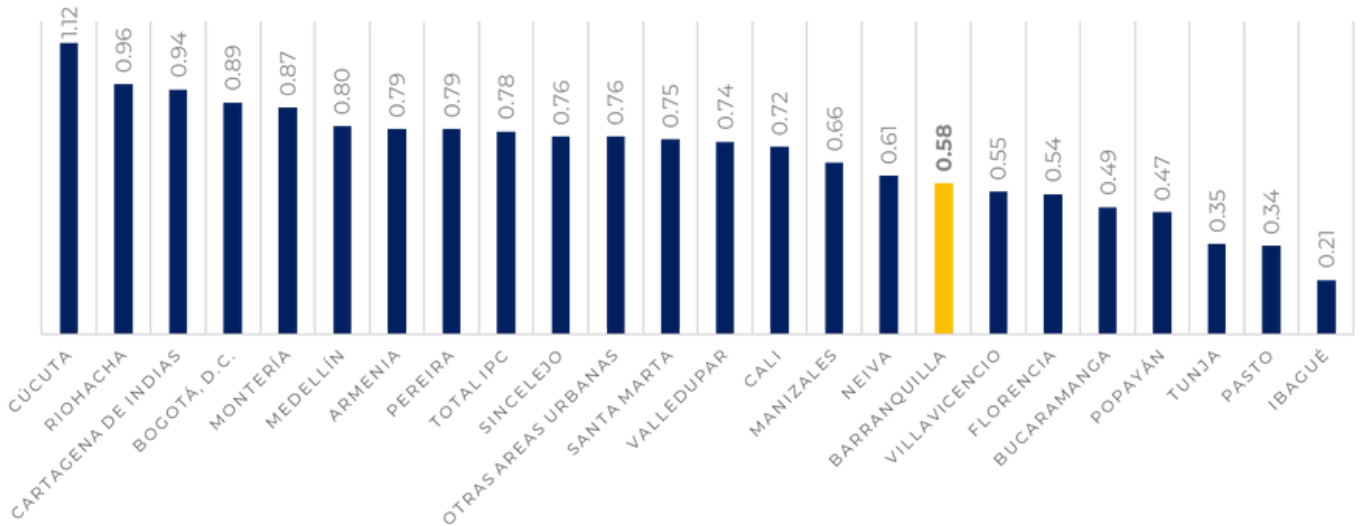

En abril 2023 la variación mensual (respecto a marzo 2023) del Índice de Precios al Consumidor (IPC) de Barranquilla fue 0,58 ubicándose 0,20 p.p. por debajo de la inflación registrada a nivel nacional.

VARIACIÓN MENSUAL POR DIVISIÓN DE GASTO

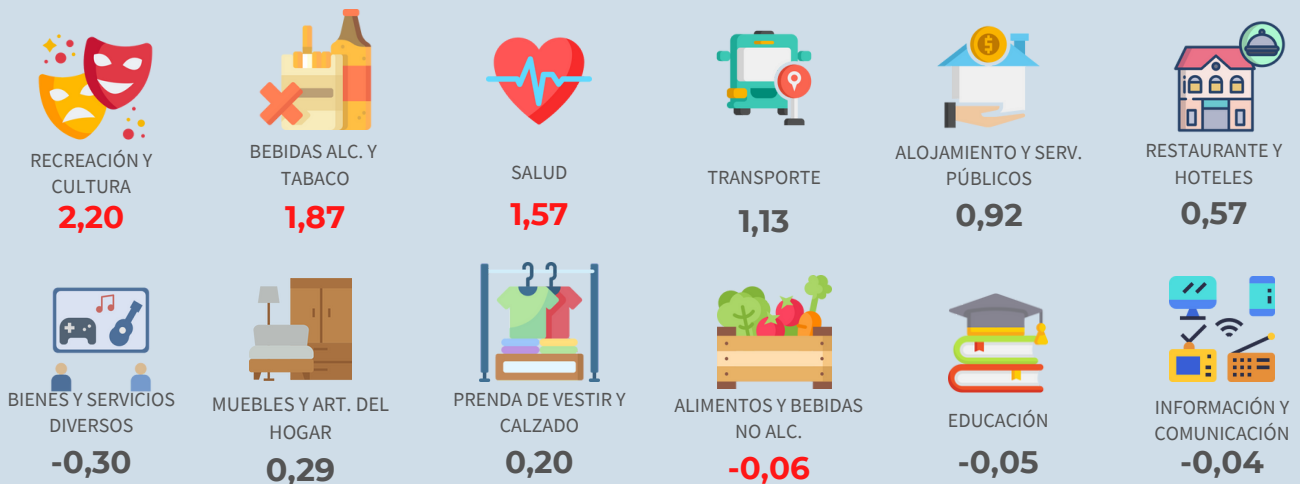

Los valores resaltados en rojo representan variaciones mensuales superiores a la variación obtenida en esa división de gasto a nivel nacional

INFLACIÓN

VARIACIÓN ANUAL (ABRIL 2023)

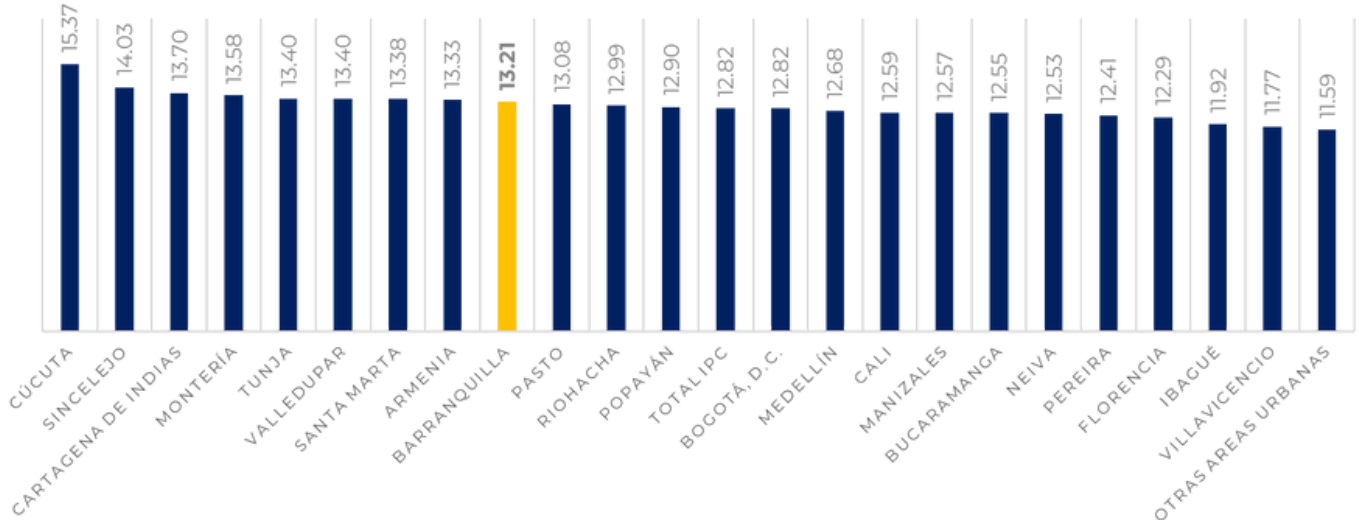

En abril 2023 la variación anual (respecto a abril 2022) del Índice de Precios al Consumidor (IPC) de Barranquilla fue 13,21 ubicándose 0,39 p.p. por encima del desempeño nacional.

VARIACIÓN ANUAL POR DIVISIÓN DE GASTO



Los valores resaltados en rojo representan variaciones mensuales superiores a la variación obtenida en esa división de gasto a nivel nacional

PRO
BARRANQUILLA

35
AÑOS

